

2024
秋季号

ひのくに

NOSAI KUMAMOTO HINOKUNI



「©2010 熊本県くまモシ」



農業

×



Instagram

桃狩り収穫体験は毎年6月上旬から8月上旬まで開催しています。4月から5月は玉ネギの収穫体験、10月から11月はカブの収穫体験もできます。



6品種のモモを生産しており、九州では珍しい桃狩りを開催しています。味、香り、見た目、手触りなどを五感で感じていただけるよう、日々の手入れに力を入れています。主にInstagramを活用して、お客さまにとって有益な情報を発信しています。モモ狩りの情報はもちろん、元パティシエの妻が作るお菓子のレシピも公開しています。



モモは傷みやすく、出荷できないB品（ロス）が多く出てしまいます。そこで、毎日その日に出たB品をInstagramのストーリー機能を活用し、販売しました。その結果、廃棄することがなくなり、フードロス削減にも成功しました。B品の販売先の飲食店と互いにSNSで宣伝し合い、来園者を増やすことができました。

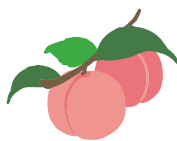

今後は観光農園を拡大し、子どもたちの笑顔があふれる農園にしていきたいです。妻の作るデザートも提供できるといいと思います。



西川農園
熊本市北区和泉町1669-1
西川 徹 (40歳)
西川 真代 (38歳)



【経営内容】
モモ30%、メロン30%

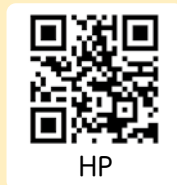

ゆうべにジャムを使ったイチゴクレープ。



イチゴと豆乳、きび砂糖、デーツを使ったこだわりのストロベリースムージー。



今後もSNSを活用して来園者を増やし、大切な人と楽しい時間を過ごして笑顔になつてほしいと思っています。目標としては1日中、1年中楽しめる観光農園を目指しチャレンジし続けていきたいです。



ブルーベリースムージーの販売やブルーベリー狩りもできます。

SNSの投稿は写真を大事にしています。普段は自分たちで写真を撮っていますが、年に1度プロのカメラマンをお願いしています。写真を見るだけでも楽しんでほしいです。若い人は投稿が上手なので、ほかの方の投稿も参考にしています。



お客さまに好評を頂いているのがイチゴ狩りなどの体験事業です。自分で摘み取ったイチゴで、オリジナルスイーツを作り、味わうこともできます。



インスタグラムを中心にさまざまなSNSを活用しています。投稿を見て、来てくれるお客さまやコメントを頂く機会が多くなり、モチベーションにつながっています。お客さまが投稿をチェックして来てくれるので、きちんと情報が伝わるように心がけています。



なかはた農園
上益城郡山都町白小野168
中島 由博 (41歳)
中島 友美 (40歳)



【経営内容】
イチゴ50円、
ブルーベリー20円、水稲100円





コーヒーと
相性抜群の
やまが栗ガレット。



山鹿和栗を
生しぼりにした
モンブランソフト。



鹿北町で、「鹿北いも・くり自慢街道」が開催中です（2024年10月21日まで）。鹿北の飲食店7店舗でもやくりを使用した料理を準備しております。琥珀の刻では「やまが栗ガレット」と「マロンパイ」（個数制限のためお電話でお問い合わせください）を出品いたします。ぜひお越しください。



インスタグラムやホームページを活用しています。カフェの料理で使う作物の栽培、収穫の様子や、期間限定メニューなどについて投稿しています。くりをイガから取り出している動画の再生回数が一番多く、驚きました。農家にとって日常でも意外なところに反響があるので、SNSの面白さと同時に難しさを感じています。



SNSで新しく同業者とつながりができ、情報収集や会話のきっかけになっていきます。また、カフェに来られたお客さまが、SNSの投稿について質問されることもあり、話題作りにも役立っていると思います。



ロースターズカフェ 琥珀の刻
山鹿市鹿北町四丁1638-1
TEL 0968-32-2210
営業時間 11:00~18:00 (LO. 17:30)
定休日 水曜日 (臨時休業あり)
田中 美香 (54歳)・田中 秀雄 (83歳)
【経営内容】くり230ㇺ、タケノコ100ㇺ、
水稻130ㇺ、銀杏20ㇺ



あたしの家族



たのうえにか
(岱明町) 田上 仁華ちゃん(12歳) 左
さん た
燦大くん(9歳) 右

私たちの家族は6人家族です。
おじいちゃんはお米や麦を作っています。
仁華ちゃん
苗床や苗箱の片付けのお手伝いをしています。
暑い日や寒い日も仕事をしているおじい
ちゃんはすごいなと思います。
習字を習っていて、お手本通りに書くのが
難しいけど、八段に上がることを目標に頑張
りたいです。
燦大くん
お姉ちゃんと一緒におじいちゃんのお手伝
いをしています。大きなトラクターに乗っ
ているおじいちゃんはかっこいいです。
サッカーを習っていて、リフティングがで
きるように頑張っています。将来はサッカー
選手になりたいです。



(右から)

祖父	祖母	犬	父	わたし	母	わたし
義孝さん	静子さん	よつばちゃん	一さん	仁華ちゃん	由喜子さん	燦大くん



家畜共済加入の皆さまへお願い

- ①家畜の異動（出生・導入・譲渡等）申告、また速やかな牛トレーサビリティへの登録をお願いします。
- ②個体管理台帳の整備をお願いします。（家畜の異動状況が分かれば様式は問いません）
- ③個体識別番号の記載がある耳標の速やかな装着をお願いします。
- ④耳標の反復使用の禁止、また申告した耳標を他の牛に使用しないでください。
- ⑤家畜区分ごとに事故除外の有無、子牛選択の有無などを確認する必要があるため、診療獣医師に加入証を提示してください。
- ⑥死亡事故が発生した場合、速やかに診療獣医師へ連絡してください。

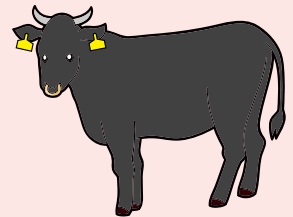

麦共済・大豆共済からのお知らせ

畑作物の直接支払交付金の数量払単価改正に伴い、令和7年産に係る農作物共済及び畑作物共済から、共済金額については免税事業者向け及び課税事業者向けに区分した単価の中から選択することになります。



令和7年1月保険契約開始から 収入保険の保険料が改定されます



令和元年の収入保険導入以降、新型コロナウイルス感染症等により保険金の支払いが増大したことを反映し、令和7年より保険料率が上がります。

加入者負担額の例（危険段階区分「0」の場合）

【保険方式：80% 積立方式：10%
補償下限：なし 基準収入金額 1,000万円】

	保険料	積立金	付加保険料 (事務費)	合計
改定前	84,852円	225,000円	22,320円	332,172円
改定後	107,820円			355,140円

【保険方式：90% 積立方式：なし
補償下限：なし 基準収入金額 1,000万円】

	保険料	積立金	付加保険料 (事務費)	合計
改定前	176,985円	-	22,320円	199,305円
改定後	229,757円			252,077円

危険段階区分とは、過去の保険金の受け取り実績に応じた区分のことで、区分ごとに保険料率は変動します。

長期間保険金を受け取っていない加入者は負担が軽減されます！

令和4年以前から加入し、これまで一度も保険金の受け取りがない加入者は前年の保険料より安くなります。（特約補填金を除く）

保険金受け取りが一度もない加入者の保険料の例

【保険方式：80% 補償下限：なし 基準収入金額 1,000万円】

	保険料（円）		保険料 差額 （円）
	令和6年	令和7年	
令和元年から加入し、保険金の受け取りなし	55,728	45,900	-9,828
令和2年から加入し、保険金の受け取りなし	59,868	53,640	-6,228
令和3年から加入し、保険金の受け取りなし	64,044	61,380	-2,664
令和4年から加入し、保険金の受け取りなし	72,360	69,120	-3,240

低リスクの新規加入者は負担が軽減されます！

令和7年契約新規加入者から、以下の要件を満たす場合、保険料が14%割り引かれます。

《要件》

青色申告実績が5年（令和7年契約の場合、令和2年から5年間）あり、次のいずれかに該当する者

- ①直近4年間の各年の実績収入が常に前年実績収入を上回る
- ②直近5年間の各年の実績収入が、直近5年間の実績収入の平均の9割を下回らない

あらゆるリスクから農業経営を守ります！

収入保険は自然災害だけでなく、価格低下、加入者や家族のけが、病気など経営努力では避けられない収入減少を補償します。

県内では、夏場の高温障害による品質低下や、少雨の影響による生育不良などさまざまな理由で保険金等が支払われています。令和6年度の支払いは715経営体に約14億7千万円の保険金を支払いました。（令和6年4月1日から7月31日時点）

令和6年度 保険金等支払実績

（令和6年4月1日～7月31日）

支払件数 715経営体
支払金額 14億7,856万円

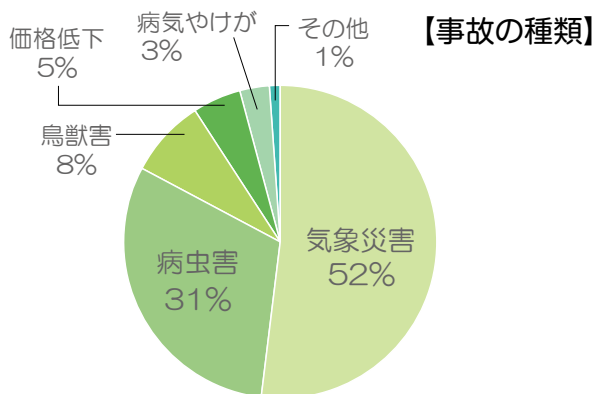

過去3年の保険金等支払実績（4月1日～3月31日支払）

	支払件数	保険金等支払実績
令和3年度	657経営体	14億92万円
令和4年度	893経営体	23億3,523万円
令和5年度	937経営体	21億211万円

収入保険では故意でない収入減少については基本的にすべて補償対象となっています。収入減少の予測のつかない今だからこそ事前の備えが大切です。

県からの保険料等補助のお知らせ

県による収入保険加入者への保険料等補助（収入保険加入緊急支援事業）が本年度も実施されます。※今年度は新規加入者及び集団加入者のみ

	新規加入者	集団加入者
補償内容	保険料の1/3を助成	付加保険料の1/3を助成
補助上限（個人）	6万円	1万円
補助上限（法人）	25万円	5万円

現在、県だけではなく、市町村からも保険料等補助が実施されています！市町村の保険料補助は県と合わせて補助が受けられます。詳しくはお近くのNOSAIまでお気軽にお尋ねください。

収入保険加入者の方が収入保険の魅力を話す動画を公開しています。視聴はこちらのQRコードから



しまへす!!

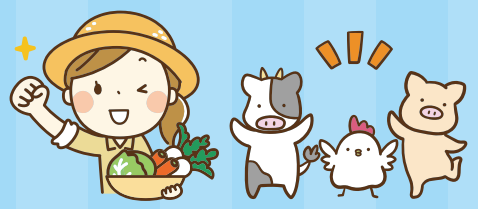

泗水町

家族で助け合い

お母さんは子どもの頃から家業を手伝っていた私の姿を思い浮かべながら、「大人になったら瑞希があとを継ぐって言っていたのよ」とうれしそうに話します。

大学の農学部を卒業後に実家に戻り、両親、兄と共に酪農業に従事しています。実家に就農した理由は、人手不足であった家族の手助けをしたいという気持ちからでした。就農当初は休みがなく、早起きも苦手で大変な日々が続きましたが、3年目には慣れ、今では牛の世話を楽しんでます。

北海道から妊娠中の乳牛を購入し、子牛が生まれ、その牛が成長して子牛を生んだときは感激しました。まるで自分の子どもが生まれたかのような喜びを感じ、その経験が今でも強く心に残っています。



牛の世話を楽しんでます



作業をする内田さん

休みはなかなか取れませんが、年に2回、好きなアーティストのライブに行くことを楽しみにしています。友人やお母さんとのランチやカフェ巡りも、インスタグラムで見つけたお店を訪れるのも楽しいです。

今後の目標として、現在の規模を維持しつつ、乳量を増やすためにゲノム解析を導入し、「コストパフォーマンスの高い牛を育てたい」と考えています。



うちだ **内田** みずき **瑞希**さん(25歳)

家族構成
両親と兄の4人家族
経営内容
搾乳牛70頭、水稲15㍍

山都町

理論的な農業で

就農のきっかけは、3カ月ほど農業法人で高原野菜を作る仕事をした際に、農業の面白さに気付いたことです。有機農業が盛んな山都町に移住し、2022年に就農しました。

BLOF理論という有機栽培技術に基づき、理論的に農業をしています。土壌分析や施肥設計をシビアに行い、病気にかからず元気に育つよう工夫しています。

安心安全はもちろんですが、「おいしさ」にこだわっています。有機栽培の場合、硝酸態窒素を抑えることができると、えぐみが少なく、生でも食べられるおいしいピーマンになります。食べた方から「おいしい」という声をいただくと、とてもうれしいです。



おいしい作物をつくりたいです



作業中の谷藤さん

営農していくなかで大変なことも多々ありますが、先輩農家や行政の協力を得ながら取り組んでいます。

休みの日は、家族と海や川に行き魚釣りを楽しんでリフレッシュしています。今後は面積を拡大し、安定した担い手になれるよう頑張りたいです。



やとう **谷藤** あきひろ **晃宏**さん(43歳)

家族構成
妻と子どもの3人家族
経営内容
ピーマン15㍍、サトイモ20㍍、ニンジン15㍍、栗40㍍



輝く農家さんをご紹介します！

おじやま

熊本市

命をつなぐ



熊本地震を機に帰熊し、家業の黒毛和牛の繁殖農家を継いで8年目になります。

1年ほど前、動画投稿サイトでジャージー牛の雄が生まれてすぐ処分されることを知りました。そのような中、菊池の畜産農家がジャージー牛の雄を肥育していることを知り、自分でも何かできないか考えました。

すぐ処分するのか、肥育して肉として食べた人の糧とするのか、私はプロジェクトを立ち上げ、クラウドファンディングで多くの人に、このジャージー牛のオスの現状を伝え賛同者を募りました。そのおかげで今年の3月に雄のジャージー牛を1頭導入し、肥育を始めることができました。



YouTubeを見てみてください



た皆さまへの感謝を忘れず、まずはこの1頭をやり遂げたいと思います。

とみなが 富永 しょうたろう 翔太郎さん(39歳)

家族構成

妻と子ども2人の4人家族

経営内容

黒毛和牛68頭、褐毛和牛3頭、ジャージー牛1頭



ジャージー牛

異なることや気づきも多く、まだ先は長いですが、楽しみでもあります。最近ではジャージー牛の生育状況や、普段の農作業を動画投稿サイトにアップするなど新たな取り組みも始めました。販路の確保などですが、とはまだまだたくさんありますが、支援してくれ

天草市

安定した生産へ

家業を継ぐために農業大学校で農業について学び、地元为天草に戻り就農して18年目になります。

就農当初は何も分かりませんでした。先に農業を始めていた姉をはじめとする周りの方々から、技術面に関することなど、たくさん助けていただきました。現在は、減農薬栽培や、土作りにこだわりながら農作業をしています。

農業は自然が相手なので、備えていても思わぬ災害が起きることもあり、収穫までに苦労することも多くありますが、毎日楽しみながら農作業をしています。きれいなものを収穫し、皆さんに食べてもらい「おいしかった」と聞くたびにやがいを感じています。



龍一さんと、長男の煌大くん(7歳)、長女の葵衣ちゃん(6歳)

休みの日には、子どもたちと出かけることが楽しみのひとつです。家族との時間を増やしていきたいように、今後も安定した生産と出荷に努めていきたいと思えます。また、収穫量、規模ともに増やしていくことも今後の目標です。常に学ぶ姿勢を持ち続け、皆さまに高品質でおいしい作物をお届けしていきたいです。

ますだ りゅういち 龍一さん(37歳)

家族構成

妻と子ども3人の5人家族

経営内容

ミニトマト10畝、キュウリ10畝、セロリ12畝



キュウリ栽培の様子

サイクル情報

29日(金)

必着!



はがきで
いたします

ホームページに写真を
掲載しています!

11 粉乾燥機



メーカー	山本製作所
型式	12JXK
年式	-
仕様	動力にて使用
管轄支所	玉名支所
使用年数	7年
最低価格	4万円
動作確認	済
その他	中古で購入。单相200Vでも使用可 ※別途電気工事必要

**6 コイン精米機
(ヌカハウス付)**



メーカー	山本製作所	型式	RCS-400B
仕様	-	年式	2016年
使用年数	8年	動作確認	済
管轄支所	宇城支所	最低価格	30万円
その他	移動と設置は購入者負担。本体 横約4.5m、ヌカハウス 縦2m 横1m。		

1 動力噴霧器



メーカー	カーツ機械	型式	S40B
仕様	ガolin	年式	2018年
使用年数	5年	動作確認	済
管轄支所	熊本市支所	最低価格	5万円
その他	ホース(70m)、タンク(500L)付		

**16 麦播種機
(施肥播種機)**



メーカー	サン機工(株)	型式	SO-400
仕様	-	年式	2020年
使用年数	3年	動作確認	済
管轄支所	鹿本支所	最低価格	18万円
その他	4条植		

12 バイスター



メーカー	ヤンマー	型式	BE50
仕様	2条刈り	年式	-
使用年数	2年使用	動作確認	済
管轄支所	玉名支所	最低価格	5万8千円
その他	中古にて購入。左タイヤのみ交換。		

7 堆肥散布機



メーカー	KONMA	型式	CM-T300F
仕様	-	年式	-
使用年数	10年	動作確認	済
管轄支所	宇城支所	最低価格	7万円
その他	キャタピラ、施肥機は2年前に交換済み		

2 ライムソー



メーカー	ニプロ	型式	FT1607E
仕様	-	年式	2021年
使用年数	2年	動作確認	済
管轄支所	熊本市支所	最低価格	15万円
その他			

**17 コンバイン
(自脱型)**



メーカー	サセキ	型式	HFG447
仕様	4条刈	年式	2015年
使用年数	3年	動作確認	済
管轄支所	鹿本支所	最低価格	130万円
その他	使用時間414時間。中古購入。		

**13 農用トラクター
(歩行型)**



メーカー	クボタ	型式	TMS30
仕様	2.7馬力	年式	-
使用年数	7年	動作確認	済
管轄支所	鹿本支所	最低価格	1万5千円
その他	ガolin燃料		

8 4連棟ハウス



メーカー	-	型式	-
仕様	間口6m、 奥行き50m	年式	-
使用年数	20年	動作確認	済
管轄支所	宇城支所	最低価格	5万円
その他	解体・運搬費用は購入者負担		

3 自脱型コンバイン



メーカー	クボタ	型式	ER217
仕様	2条刈	年式	2015年
使用年数	9年	動作確認	済
管轄支所	熊本市支所	最低価格	48万円
その他	デバイダー付き		

**18 トラックコンベアー
(穀物搬送機)**



メーカー	斎藤農機製作所	型式	KD-Z
仕様	2トトラック用	年式	2016年
使用年数	7年	動作確認	済
管轄支所	鹿本支所	最低価格	8万円
その他	最大積載量2200kg、5mバネコン付き		

14 プラソイヤ



メーカー	ニプロ	型式	MPS-2
仕様	2本爪	年式	-
使用年数	20年	動作確認	済
管轄支所	鹿本支所	最低価格	1万円
その他	深さ4段階調整可能		

9 防風ネット



メーカー	-	型式	-
仕様	10m(幅5m)×6巻、 30m(幅5m)×6巻	年式	-
使用年数	3年	動作確認	済
管轄支所	宇城支所	最低価格	4万5千円
その他	ばら売り可。 (10m1巻=2000円) (30m1巻=6000円)		

4 ドダウン機



メーカー	丸山製作所	型式	MS413EA-A
仕様	-	年式	-
使用年数	-	動作確認	済
管轄支所	熊本市支所	最低価格	3万5千円
その他	タンク50リットル、ホース約100m、ドダウン機本体整 備は購入者にて行う。現地まで取りに来られる方。		

19 麦踏みローラー



メーカー	サン機工(株)	型式	SR-160WE
仕様	-	年式	2014年
使用年数	10年	動作確認	済
管轄支所	鹿本支所	最低価格	2万円
その他	幅160cm、管理機用		

15 苗箱 450枚



メーカー	-	型式	-
仕様	-	年式	-
使用年数	4年	動作確認	済
管轄支所	鹿本支所	最低価格	4万5千円
その他	1枚100円にてバラ売り可		

10 サイバーハロー



メーカー	小橋工業 株式会社	型式	TXR280
仕様	ヤンマー機で使用	年式	-
使用年数	6年	動作確認	済
管轄支所	玉名支所	最低価格	13万円
その他	新品にて購入		

5 コンバイン



メーカー	ヤンマー	型式	CA180
仕様	2条刈り、2重胴	年式	-
使用年数	中古で購入後 4年使用	動作確認	済
管轄支所	宇城支所	最低価格	25万円
その他	2023年12月にほとんどのベルト類を交換済 み。アワーメーター800h		

農機具リユース

申込期限

令和6年11月2日



申し込みは、19ページの1通につき1台でお願いいたします。

34
平面型乾燥機



メーカー	シヅカパーナ	型 式	B-33G
仕 様	—	年 式	—
使用年数	購入後10年	動作確認	済
管轄支所	上益城支所	最低価格	10万円
その他	未使用、取扱説明書付き		

29
ごぼう洗い機



メーカー	SASHINAMI	型 式	DUW150-8F
仕 様	—	年 式	2016年
使用年数	H28～(7年くらい)	動作確認	済
管轄支所	菊池支所	最低価格	28万円
その他	現地に取りに来られる方のみ		

24
いりていボットレイ
(約1200枚)



メーカー	—	型 式	—
仕 様	45cm×60cm、12穴	年 式	—
使用年数	2年	動作確認	済
管轄支所	菊池支所	最低価格	3万6千円
その他	1枚30円(バラ売り可)金額交渉可。		

35
エンジン動噴



メーカー	工進	型 式	ES-10C
仕 様	—	年 式	—
使用年数	未使用	動作確認	済
管轄支所	八代、芦北支所	最低価格	3万円
その他	3年前に購入し未使用 ホース交換済 取扱説明書付		

30
すき



メーカー	文明農機株式会社	型 式	—
仕 様	甘藷つる切機に付けて使用	年 式	—
使用年数	中古で購入し10年	動作確認	済
管轄支所	阿蘇支所	最低価格	3千円
その他	取付部のネジなし。		

25
農用裁断機



メーカー	STAR	型 式	—
仕 様	—	年 式	—
使用年数	20年以上	動作確認	済
管轄支所	菊池支所	最低価格	2万円
その他	—		

20
米保冷库



メーカー	ALINCO (アルインコ)	型 式	—
年 式	2016年	仕 様	30kg袋×14袋
管轄支所	鹿本支所	使用年数	8年
最低価格	8万円	動作確認	済
その他	—		

36
肥料散布機



メーカー	本田農機	型 式	HLS-300
仕 様	幅300cm	年 式	—
使用年数	中古購入後未使用	動作確認	済
管轄支所	八代、芦北支所	最低価格	3万円
その他	—		

31
コンバインカー



メーカー	—	型 式	NCB500
仕 様	全長330cm、耕起部の長さ200cm、幅110cm	年 式	—
使用年数	中古で購入し3年	動作確認	済
管轄支所	阿蘇支所	最低価格	3万5千円
その他	2条刈コンバインで使用していた。		

26
農用裁断機



メーカー	山本製作所	型 式	D-141
仕 様	—	年 式	—
使用年数	11年	動作確認	済
管轄支所	菊池支所	最低価格	8万円
その他	—		

21
防蟻灯(18本)



メーカー	ナショナル	型 式	YF41413K
仕 様	—	年 式	—
使用年数	7年	動作確認	済
管轄支所	鹿本支所	最低価格	4万5千円
その他	1本2500円(バラ売り可)		

37
ロータリー



メーカー	ヤンマー	型 式	RB15SG
仕 様	純正	年 式	—
使用年数	200H	動作確認	済
管轄支所	八代、芦北支所	最低価格	15万円
その他	純正ジョイント付属		

32
二桁枠ムキ機
(なら坊(2台))



メーカー	(株)マツモト	型 式	MMD型
仕 様	全長370～570cm 全幅600cm 全高400mm 重量240kg 駆動輪径φ405～75kg	年 式	2013年
使用年数	5年	動作確認	済
管轄支所	上益城支所	最低価格	10万円
その他	1台につき5万円(バラ売り可)		

27
トラクター



メーカー	クボタ	型 式	T22
仕 様	アワメーター737.9h。	年 式	—
使用年数	約20年	動作確認	済
管轄支所	菊池支所	最低価格	40万円
その他	1年前に整備済み。現地(合志市)まで取りに来られる方。		

22
トラクター一式



メーカー	イセキ	型 式	GEAS ATK33
仕 様	持上制限重量450kg	年 式	—
使用年数	15年 アワメーター1903.3h	動作確認	済
管轄支所	菊池支所	最低価格	140万円
その他	フロントローダー(GBKC 1522)、ロータリー(RAT17)付き。		

38
農用トラクター
(管理機)



メーカー	クボタ	型 式	TS750NW
仕 様	—	年 式	—
使用年数	4年	動作確認	済
管轄支所	八代、芦北支所	最低価格	15万円
その他	—		

33
田植機(土付苗用)



メーカー	ヤンマー農機(株)	型 式	ヤンマーRR50
仕 様	全長2700mm×全幅1840mm 全高1355mm	年 式	1988年
使用年数	25年	動作確認	済
管轄支所	上益城支所	最低価格	2万円
その他	—		

28
ごぼうハーベスタ



メーカー	KAWABE	型 式	BH-3000
仕 様	—	年 式	—
使用年数	H24～(10年くらい)	動作確認	済
管轄支所	菊池支所	最低価格	40万円
その他	ベルトの交換が必要。現地に取りに来られる方のみ。		

23
トレンチャー



メーカー	川辺農研産業株式会社	型 式	SRL-602-06070
仕 様	—	年 式	2021年
使用年数	2回	動作確認	済
管轄支所	菊池支所	最低価格	130万円
その他	適応トラクター50～70馬力		

50
畝たて機
(小うねちゃん)

メーカー	ササオカ	型 式	STR4CKH
仕 様	—	年 式	—
使用年数	3年	動作確認	済
管轄支所	天草支所	最低価格	30万円
その他	2021年式 マルチ幅900mm~1200mm 畝250mm~350mm		

49
掘取機
(コンヘア式)

メーカー	ニプロ	型 式	BL-65D
仕 様	—	年 式	—
使用年数	3年	動作確認	済
管轄支所	天草支所	最低価格	20万円
その他	2021年式 ジョイント付 作業幅65cm		

44
コンバイン(自脱型)

メーカー	株式会社クボタ	型 式	R218S
仕 様	2条刈り	年 式	2000年
使用年数	20年	動作確認	済
管轄支所	八代・芦北支所	最低価格	20万円
その他	ガイド折れ有り		

39
ハウスマシン
巻上機

メーカー	岡山農栄社	型 式	MH520C
仕 様	—	年 式	—
使用年数	約7年	動作確認	済
管轄支所	八代・芦北支所	最低価格	15万円
その他			

農機具リサイクルが決まるまでの流れ

申込者 → NOSAI → 出品者

連絡 ↑ ↓ 選定

※掲載する出品物は、当組合にはありませんのでご注意ください。

45
ブロードキャスター

メーカー	ニプロ	型 式	MP305
仕 様	—	年 式	2009年
使用年数	15年	動作確認	済
管轄支所	八代・芦北支所	最低価格	8万円
その他			

40
重油タンク
防油堤付

メーカー	ネボン株式会社	型 式	—
仕 様	—	年 式	—
使用年数	—	動作確認	済
管轄支所	八代・芦北支所	最低価格	10万円
その他	運搬代購入者負担		

19ページの専用はがきに85円切手を貼って『申込内容』を明記の上ご応募ください。
(はがき以外の受付は行いません)

※ご応募いただいた全員の“申込内容”を出品者へお渡します。
※出品者が内容を検討され、応募者を選定後、直接連絡があります。
※このコーナーで紹介している機器の動作は、出品者が確認した情報です。組合では保証しておりません。
これらのお取引に関する詳細をご了承の上、お申し込みください。
現物は、交渉権を得た方のみ見ることができます。まずはお申し込みを。

締切日以降、2週間程度経過しても連絡がない場合は、選定されなかったものとなります。(購入希望価格が高い順に連絡があります)。
選定に外れた場合の通知・連絡などは行いません。

NOSAIは、農機具紹介のお手伝いのみで、申込者の選定および交渉などの仲介は行いません。価格等は本人さん達で交渉をお願いします。ただし、出品者は当初の購入希望価格をつり上げることが控えてください。
複数台希望の場合は別の郵便はがきに「申込内容」を明記の上、NOSAI熊本企画情報課宛てにお申し込みください。なお、応募がなかった農機具は令和6年12月16日(月)以降、電話でも受け付けます。

46
ダンプトレーラー

メーカー	—	型 式	—
仕 様	—	年 式	—
使用年数	5回以上使用	動作確認	済
管轄支所	球磨支所	最低価格	17万円
その他	タイヤ3年前に交換。後ろの扉付け外し可能。10年前中古で購入。		

41
タンク

メーカー	—	型 式	—
仕 様	500L	年 式	—
使用年数	15年	動作確認	済
管轄支所	八代・芦北支所	最低価格	1万5千円
その他			

47
果実根菜類洗浄機

メーカー	株式会社 農機製作所	型 式	M-61KA
仕 様	100V	年 式	2007年
使用年数	16年	動作確認	済
管轄支所	天草支所	最低価格	5万円
その他			

42
ブリッジ

メーカー	—	型 式	—
仕 様	長さ2m47cm 幅36cm	年 式	—
使用年数	15年	動作確認	済
管轄支所	八代・芦北支所	最低価格	2万円
その他			

出品希望の方は、各支所・出張所へお問い合わせください。

出品ルール ※業者の方の出品はお断りします

- ① 出品台数1人2台/1年
- ② 動作確認がとれたもののみ掲載
- ③ 掲載中に売却した場合は、次回から掲載禁止
- ④ 売れ残っても、1回のみ掲載で終了

48
みかん選果選別機

メーカー	大洋機械製作所	型 式	—
仕 様	100V	年 式	—
使用年数	—	動作確認	済
管轄支所	天草支所	最低価格	5万円
その他	中晩相用(2S・S・M・Lの4連選別)		

43
自走ラジコン動噴
(リモコン無)

メーカー	丸山	型 式	SA413R2T-K-1
仕 様	—	年 式	—
使用年数	中古購入後5-6年	動作確認	済
管轄支所	八代・芦北支所	最低価格	8万円
その他	エンジン6馬力、タンク付(AT-500、コダマ)、ホー新品		

ご意見などはこちらへ

このコーナーへ対する意見などは、本所企画情報課で受け付けております。お気軽にご意見などをお寄せください。

TEL 0964-25-3202

加入者の声 -もしもに備える-

収入保険

「農業を続けるために」



山鹿市
なかみつ あきお
中満 明夫さん (73歳)
経営内容
タケノコ150㌦、栗110㌦、
水稲30㌦、菊0.1㌦

Q 加入したきっかけは？

過去に台風の被害で極端に収入が下がったことがありました。地域的に台風の風あたりが強く、大雨では土砂崩れも心配でした。共済制度では補償ができなかった作物も収入保険では補償の対象となり、あらゆる災害に対応できると説明を受けて加入しました。

Q 加入して良かったことは？

安心して営農ができることです。年齢を重ねるにつれ、病気やケガの心配が増え、近年の異常気象に伴う災害も各地で多発しています。加入していることでいつ何があっても補償があるので、リ

スクに備えることができます。

Q 収入保険の魅力は？

補償している金額に対して、掛金が安いところです。積立金はあくまでも個人の積み立てなので、補償金額に対して、掛け捨ての掛金は安く感じます。また、病気やケガ、災害などによる収入減少が考えられますが、保険金をいただくことで営農を続けられることも魅力です。

Q 加入を考えている人へのメッセージは？

災害はいつどこで発生するか予測がつかません。いつでも安心して農業を続けていくためにおすすめの保険です。

園芸共済

「安定した営農のために」



八代市
ほりた かずとし
堀田 和利さん (60歳)
経営内容
水稲128㌦、トマト28㌦、
ミニトマト56㌦、
メロン13㌦

Q 加入したきっかけは？

親の代から園芸施設共済に加入していました。予期せぬ自然災害に備えるために、私も加入しています。営農をするうえで、園芸施設共済に加入していることは心強いです。

することができたので加入して助かりました。

Q 加入して良かったことは？

過去に台風や、春一番、鳥害(カラス)により、ハウスに被害を受けたことがあります。復旧には多くの費用が必要でしたが、共済金で補てん

Q 今後について考えていることは？

現在は、トマトの野菜価格安定に加入していますが、より安定した経営のために、収入保険の加入を検討しています。また、ハウスを徐々に耐候性ハウスに変えて、さらなる安定収入を目指して頑張っていきたいです。



頑張っていきたいです。



NOSAI熊本 お問い合わせ先

ホームページ

<http://www.nosai-kumamoto.or.jp/>



本所 ☎(0964) 25-3200
熊本市支所 ☎(096) 329-5211
植木出張所 ☎(096) 273-1913
宇城支所 ☎(0964) 32-3511
玉名支所 ☎(0968) 72-4181
鹿本支所 ☎(0968) 43-2357
菊池支所 ☎(0968) 37-3000

阿蘇支所 ☎(0967) 32-0347
北部出張所 ☎(0967) 46-3488
南部出張所 ☎(0967) 62-9144
上益城支所 ☎(096) 282-6565
山都出張所 ☎(0967) 72-4222
八代・芦北支所 ☎(0965) 32-4111
芦北出張所 ☎(0966) 82-5577

球磨支所 ☎(0966) 45-0531
下球磨出張所 ☎(0966) 22-5104
天草支所 ☎(0969) 22-5444

【家畜診療所】

本所 ☎(0964) 25-3220
菊池支所 ☎(0968) 37-3877

宿根カスミソウの萎凋細菌病対策

熊本県農業技術課（農業革新支援センター） 佐渡 旭

1 はじめに

熊本県は宿根カスミソウの作付面積、出荷量共に全国1位の主要産地であり、温暖な気候を生かして秋から春にかけて全国の市場に出荷しています。しかし近年、高温期に定植する作型において、定植後間もなく萎凋細菌病が発生し、安定生産の妨げとなっています。そこで今回は、高温期定植作型における本病の対策について解説します。

2 宿根カスミソウ萎凋細菌病の特徴

本病は、細菌性病害のひとつです。罹病すると株が急激にしおれ、やがて立枯れ症状を示します。発生初期はほ場で点々と発病し、やがて隣接する株へ広がっていきます（写真1）。多発時期は夏〜初秋の高温期で、菌の生育適温は30〜33℃と、高温ほど増殖や移動が盛んに行なわれます。



写真1 萎凋細菌病発生の様子

3 細菌の伝染源と侵入方法

本病の伝染源である細菌は、被害茎葉の組織や土壌に存在しますが、自力で植物の表皮組織を破って侵入することはできず、根や地際部の傷んだ傷口などから感染することが知られています。

4 対策

作付け前に菌密度を低く抑えることが対策の基本です。しかし上述の細菌の侵入方法を踏まえると、宿根カスミソウの株に傷口を作らないような環境づくり、株づくりが極めて重要といえます。

そこで、本病の対策は、「①病原体」、「②環境」、「③植物体」の3つ



図1 萎凋細菌病防除の3つの視点

の視点でチェックしていく必要があります（図1）。

① 病原体

ほ場内の菌密度を低く抑えるために、罹病株は抜き取り処分を行います。また、作付け前に土壌消毒を実施し、土壌消毒後の再汚染を防ぐために、農機具の洗浄も徹底します。

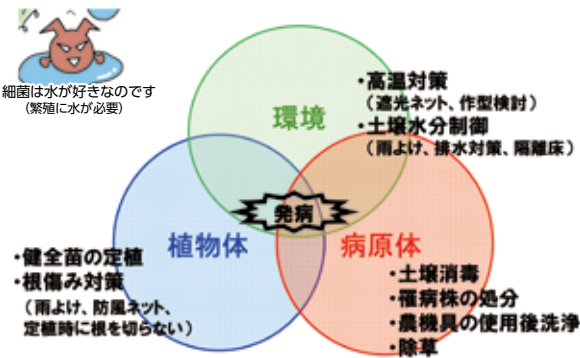
細菌は雑草の根域に存在することもあるため、ほ場内外の除草も重要です。

② 環境

高地温による根傷みを防ぐため、遮光ネットの展張や地温抑制マルチの被覆を行います。また、排水性が悪いほ場では、酸欠による根傷みを防ぐため、明渠や暗渠による排水対策を行います。また、どうしても本病が発生してしまうほ場では、定植時期を遅らせるなどの作型変更も有効です。

③ 植物体

適期を過ぎた老化苗を定植すると、根傷みが生じやすくなるため、購入苗が到着したら、あまり日数をかけず健全な状態で、なるべく根を切らないように定植するよう心がけます。また、定植後に台風などの強風で株が傷むこともあるため、防風ネットを設置します。

診療所だより



ルーメン アシドーシス

について考えていきましょう。



家畜診療所 菊池支所

いのうえ ふみひろ

獣医師 井上 文博

●はじめに

「ルーメンアシドーシス」という言葉を一度は耳にしたことがある方も多いのではないのでしょうか？ルーメン（第一胃）を健全な環境に保つことは生産性向上のためにとっても大切です。牛において万病の元ともいわれるルーメンアシドーシスについて今回は考えてみましょう。

●ルーメンアシドーシスとは

第一胃内のPHが酸性に傾きすぎてしまった状態のことを指し、さまざまな要因で発生します。飼料の急激な変更や濃厚飼料の多給（盗食含む）、飼料中の繊維不足などによって発生し、急性症例では死に至ってしまうケースもあります。牛のルーメン内には餌（繊維やデンプン）を分解してくれる細菌や原虫がたくさん住んでいます。濃厚飼料多給または粗飼料不足により、ルーメン内が酸性に傾きすぎると繊維を消化する菌や虫が死んでしまい、デンプンを分解する微生物が増加します。デンプン分解菌は、乳酸などの酸を産生するのでさらにアシドーシスが進

行するという悪循環に陥ってしまいます。

主な症状としては

- ① 白く黄色っぽい泡立つ下痢を排出し食欲が低下
 - ② お腹にガスが張る
 - ③ 反芻時間が減少する
 - ④ 蹄の病気が増加
 - ⑤ 脱水症状
- などがあります。

濃厚飼料を多給する酪農や肥育牛では職業病のようなもので、給餌方法の見直しや生菌剤などの薬の力を借りて対策をしなければ、生産性が低下してしまいます。また最近では和牛繁殖農家さんでも出荷子牛の体重を増加させたいと、育成時期に濃厚飼料を多給する光景をしばしば見かけます。育成牛の食欲が落ち、下痢が止まらず下痢止め薬を飲ませてしまっても改善しないことはありませんか？その時はルーメンアシドーシスが根本的な原因となっているかもしれません。

●予防と対策

・濃厚飼料を短期間に大量に摂取させないことが大切です。濃厚

飼料は飽食ではなく、できるだけ分割給与し、逆に粗飼料はできるだけだけ良質なものを多く食べさせましょう。育成牛や分娩後搾乳牛の増餌は緩やかに行うことも大切です。また粗飼料から先に与え、次に濃厚飼料を給与するといった給餌の順番にも気を付けましょう。

・粗飼料の食い込みが落ちる暑熱期（夏から初秋）にかけては重曹などの緩衝剤でルーメン内をアルカリ化することも有効となります。

ルーメンアシドーシスの具体的な治療については、かかりつけの獣医師に相談して下さい。

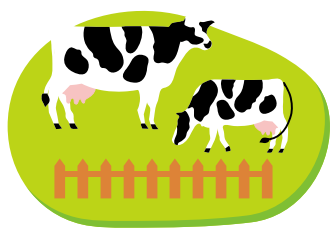



このコーナーは、NOSA | 熊本の10支所6出張所とその職員が、組合員さんにより親しんでいただけるようにスタートしました。第11回目は、「山都出張所」「芦北出張所」を紹介します。

山都出張所



(上段左から) 草野光太、市原卓、前鶴浩介
(下段左から) 右田公治、藤原孝幸、大城透子

◇所長あいさつ

山都町出身の藤原孝幸です。

職員5名、臨時1名で、組合員さんの負託に応えられるように、正確な制度運用と丁寧な説明、対応は明るく、元気に！を心がけています。

◇山都出張所紹介

山都出張所は、上益城郡の中で約6割の面積を持つ山都町が主な管轄です。

山都町の面積は544.83平方キロメートルで、熊本県内市町村で3番目の広さです。居住域の標高は、300メートルから900メートルで平野部との気温差は月平均で4度ほど低くなり過ごしやすい環境です。この地理的条件を生かして、町内農業従事者の有機JAS認証事業者数は全国で最も多く、年間を通してたくさん種類の野菜や水稲が育てられています。

山都町の最近の出来事としては、石造アーチ水路橋として国内最大級の通潤橋が令和5年9月に国宝に指定され、令和6年2月に九州中央道の山都通潤橋インターが開通し、移動所要時間が短縮されました。

ほかにも、蘇陽峡、清和文楽館、そよ風パーク、清和高原天文台、観光文化交流館、3カ所の道の駅など観光できる場所もたくさんあります。

農業共済制度へのご質問などございましたら、お気軽にお尋ねください。

芦北出張所



(上段左から) 吉本輝星、小見田誠一、丸岡一洋
(下段左から) 下田誠一、森枝真希、家田宗和

◇所長あいさつ

芦北出張所2年目、あさぎり町出身の小見田誠一です。芦北出張所は正職員5名、嘱託1名の6名で業務を行っております。収入保険（決算始期1月の方）は12月末が申込期限となっておりますのでご検討中の方はお早めにご連絡をお願いします。また、その他各事業内容についても、皆さまのニーズにお応えできるようご提案を心がけております。何かご要望、ご不明な点などございましたらお問い合わせ、または、お気軽にお立ち寄りください。

◇芦北出張所紹介

芦北出張所は、熊本県南西部に位置し、水俣市、芦北町、津奈木町を担当しています。水俣・芦北地域は、地元の良質な堆肥で栽培される水稲、温暖な気候を生かした夏ミカンやデコポンなどの柑橘類、みずみずしく辛みが少ないサラダタマネギ、不知火海と九州山地に囲まれた豊かな自然の中で育てられたあしきた牛などが特産品として有名です。

芦北出張所は少人数ですが、農家の皆さまのお役に立てるように日々精一杯励んでいきます！

農業共済・収入保険にご加入の皆さまへ

「環境負荷低減のチェックシート」 の提出にご協力ください

農林水産業には環境により多面的機能がある一方で、環境に負荷を与えている側面もあります



環境への負荷が生じないよう7つの
基本的な取組を実践することが重要です。

「環境負荷低減のクロスコンプライアンス」の7つの基本的な取組

- ✓ 適正な施肥 
- ✓ 適正な防除 
- ✓ エネルギーの節減 
- ✓ 悪臭・害虫の発生防止 
- ✓ 廃棄物の発生抑制
循環利用・適正処分 
- ✓ 生物多様性への悪影響の防止 
- ✓ 環境関係法令の遵守 

お問合せ先

熊本県農業共済組合

熊本市南区城南町舞原451番地6

(電話番号) 0964-25-3200

参考情報

環境負荷低減のクロスコンプライアンスの解説書等は
こちらからご確認いただけます。

農林水産省ホームページ

「環境負荷低減のクロスコンプライアンス」

<https://www.maff.go.jp/j/kanbo/kankyo/seisaku/midori/kurokon.html>



※チェックシートの提出方法などは改めてご連絡します。



ナスの片栗粉揚げ



もり盛り

食くつきんぐ

簡単でおいしい料理を紹介してください。
お近くのNOSAIまでご連絡をお願いします。

●材料 (2~3人分)



- ①ナスを乱切りにして水にさらす（時間は2~3分）。
（ほかの材料を準備している間に水にさらしておくといよい）
- ②キッチンペーパーなどでナスの水分をふき取り、片栗粉をまぶして油で揚げる。
- ③ダイコンはすりおろし、かつお節を添え小ネギを散らす。（タレ①）
焼き肉のタレに砂糖を混ぜる。（タレ②）
※熱は加えない



- ・ナス……2~3本
- ・片栗粉……………適量
- ・油……………適量



- (タレ①)
ダイコン……………1/3本
かつお節……………1~1.5パック
めんつゆ……………適量
小ネギ……………適量

- (タレ②) ※熱は加えずに混ぜるだけ
焼き肉のタレ…150cc
砂糖……………大さじ1
ゴマ……………少々

阿蘇市 嶋田 いずみ

片栗粉で揚げると、かりかりした食感に仕上がります。ナスの風味や甘味も増して、よりおいしくいただけます。さっぱりと食べたいときはポン酢もおすすめです。ぜひ試してみてください。

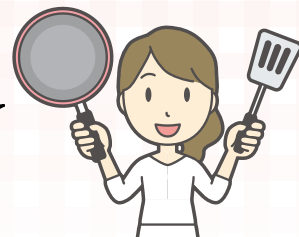

国税局よりお知らせ

○国税に関するご質問・ご相談は、「国税相談専用ダイヤル」へ

コクゼイ

0570-00-5901 (全国一律料金)

受付時間 平日8:30~17:00 (土日祝日及び12月29日~1月3日を除く。)

※税務署で面接によるご相談を希望される場合は、事前予約が必要です。

所轄の税務署へ電話して音声案内「2」を選択してください。

読者からのメッセージ

NOSAIクイズにご応募いただいた方からたくさん
メッセージをいただきました。その中から一部をご紹介します。

城南町 ミーさん(45)

暑い中でも、新人の獣医師さんたちが勉強に頑張っておられます。農家さんたちのために長く続けて頑張ってほしいです！

益城町 ほーりーさん(32)

ショウガが好きで、ジンジャールを作った後に佃煮にして、有効活用しています。

長洲町 チョロリさん(61)

猛暑続きで何とか乗りきらなければと過ごしています。収穫時の台風も心配ですが、美りの秋が待ち遠しいです。米の価格が少しでも上がりますようにと願っています。

菊鹿町 H・Rさん(7)

くいず、たのしかったです。

合志市 M・Kさん(69)

たのしみに毎号読んでいます。ひのくを見るとき、いろいろな様子がわかり勉強になります。これからもよろしく！

阿蘇市 おぼちゃんさん(83)

老いては子に従えといいますが、農業の事になるとどうしても口先をとがらせません。

水川町

ヨッパライじいさん(58)

NOSAIのおかげで、作物の管理に集中できています。

甲佐町

あんちゃんさん(64)

先日、草取りの後、耳のそばにマダニがかみついていた。用心のためすぐ病院へ。みなさんも気を付けましょう。

山江村

赤のエプロンさん(72)

牛のえさをラッピングしてある白いビニール、それを見た孫が大きいマシユマロみたいでかわいいーと言いました。子どもの感覚がいー！

苓北町

ミモリジのパパさん(67)

毎日暑い日が続いてますが風と大雨で、鈴なりのスモモが落ちたのでジャム作りに！大忙しです。(子どもたちが幼い頃食べて種を植えて育ったもので、もったいなくて…)

表紙紹介



(植木町)

経営内容：長ナス62畝、水稲85畝

いむら まさひろ

きみこ

井村 正裕さん (59歳)・君子さん (58歳)

今回の表紙は、植木町の井村正裕さん、君子さん夫婦の長ナスの花つけ作業におじゃましました。

正裕さんは高校卒業後に就農し、40年目となるそうです。就農当初はスイカを主体に栽培されていましたが、お父さんの知人からもらった長ナスの苗を試みに作ってみると、とてもおいしかったので徐々に長ナスの栽培にシフトしていったそうです。「長ナスの栽培を始めた頃は、霜の被害で栽培が難しかったのですが、毎年作っていくと徐々に栽培技術が向上し、おいしい長ナスが作れるようになりました」と笑顔で話す正裕さん。

これからの目標について「チャンスがあれば規模を拡大したいです」と正裕さん。君子さんは「植木町特産品の長ナスを食べてみてほしいです」と笑顔で話されていました。

郵便はがき

8 6 1 - 4 2 1 4

85円切手を貼ってください。

熊本市南区城南町舞原451-6

NOSAI熊本 企画情報課 行

※個人情報、NOSAIの業務で使用させていただくこともあります。

農機具リサイクル申込内容 (11月29日必着)	
お名前(ふりがな)	
ご住所 〒	
電話番号 ※連絡のとれる電話番号をご記入ください。	
No.	農機具名
購入希望価格 ※必ず購入希望金額をご記入ください。	

●複数希望の場合は別の郵便はがきに上記内容を明記の上、ご応募ください。

答えと当選者 [令和6年 8月30日現在]

NOSAI クイズ Quiz 応募総数 317 通 正解率 98.1%

A.

※インクのにじみ、漏れや色の若干の濃淡に関しては違いとしません。



●ネックマッサージャー (2名様)

深澤 けい子さん 永田 優子さん

●干し芋・ポン菓子セット (10名様)

吉岡 靖浩さん 淵上 美代子さん
西村 ミツルさん 高木 祐子さん
吉本 研司さん 本田 昭代さん
東 美代子さん 釜 尊光さん
小西 昭雄さん 岩本 もみこさん

※以上、12名様の当選者には、賞品をお送りしました。今回も多数の応募ありがとうございました。



宇城市

岸本 まどかさん(27歳)



宇城市の熊本県農業研究センター果樹研究所で研究員をしています。主に土壌肥料の担当しており、土壌の分析や柑橘の栽培管理などを行っています。

祖父母が農家で、幼いころから毎年田植えの手伝いが楽しめました。将来は農業に携わる仕事に就きたいと考える中で今の仕事に出会いました。日々の作業がどう役立つのかわからない時もありますが、毎日畑に出て木の様子を観察したり、先輩方の栽培技術を間近でみたりと学ぶことが多く、やりがいを感じています。先輩方のように農業技術の普及推進に励み、講習会などで相手にわかりやすい説明をし、少しでも農家の方に役立つ情報が提供できるように頑張ります。

フレッシュ笑顔

高校を卒業後に就農しました。キュウリ、イチゴ、メロンを父と共に栽培しています。就農当初は農業の知識がなく苦労しましたが、父のサポートを受けながら日々勉強をしています。

施設野菜は温度管理や水管理、肥培管理などが特に重要で、品質や収穫量に影響してくるのでとても難しいです。農産物を友だちや消費者の方へ届けたときに笑顔を見ることがやりがいを感じます。

休日は古着屋を巡ったり、好きな映画を観に行ったりして、リフレッシュしています。今後も農業について父や先輩農家からたくさん学んでいきたいです。いずれ営農を引き継いだときには、スマート農業を取り入れ、面積を拡大して父を超えていきたいです。

あさざり町

宮本 裕太さん(21歳)



NOSAI Quiz 7つの間違い



イラスト制作：都筑

左の絵と比べて7つの間違いを見つけ、違う箇所に○印をつけてください。



※色のにじみなどは、間違いではありません

プレゼント

正解者の中から抽選で下記商品をプレゼントいたします。

応募要領は右の専用はがきに解答を書き、85円切手を貼ってご応募ください。別のはがきにイラストを貼り付けてご応募いただいてもOKです。締め切りは令和6年11月22日必着。ご応募お待ちしております。

お寄せいただいたメッセージは本紙「読者からのメッセージ」に掲載させていただく場合がありますのでペンネームなどもお書き添えください。プレゼント発送に必要な個人情報を発送元に提供する場合がありますのでご了承ください。

●カセットコンロ
カセットガセット



2名様

●天草灘の
海の塩



10名様

※写真はイメージです。実際の商品とは異なる場合があります。

お名前(ふりがな)	
〒	
ご住所	
電話番号	年齢
歳	
ペンネーム	
組合へのご意見や広報紙のご感想などご自由にお書きください	